

Abbigliamento - Moda sport
RobySport
 Accessori - Articoli sportivi
Il meglio dello sport
**Nuovi arrivi
 primavera estate 2013**
 Via Roma, 184 - CASTIGLIONE DEL LAGO (PG)
 (di fronte Centro Commerciale Agilla)
 Tel./Fax 075.951951 - E-mail: info@robysport.it

Comuneinforma

Periodico comunale d'informazione per i cittadini di Castiglione del Lago

Comuneinforma n° 2/2013 (anno XXV) Aut. Tribunale di Perugia n° 237/1989 - Spedizione in abbonamento postale 70% Poste Italiane s.p.a. Roma Aut. GIPA/C1/PG/2011 - Direttore Responsabile: Gabriele Olivo - Hanno collaborato: Alfonso Patruno, Sergio Spaccapelo, Annibale Ferrini, Rodolfo Barbanera Impaginazione e grafica: Gabriele Olivo, Gianluca Cirotti - Pubblicato da Gabriele Olivo Editoria e Comunicazione, via Roma 50, 06061 Castiglione del Lago (PG) tel. 335.5922340, e-mail redazione@akropolis.ws - Stampa: Grafiche Diemme s.r.l., Ospedalicchio di Bastia (PG). Per la vostra pubblicità: 335.5922340 - 335.5669949 (GOEC si riserva di rifiutare qualsiasi inserzione). Tiratura 7.500 copie. Chiuso in redazione il 17 maggio 2013 - contiene I.P.

GIUGNO 2013

Il sindaco Sergio Batino espone le strategie per i prossimi mesi

«Il lavoro prima di tutto»

Il punto vero non è evidenziare i problemi ma dare indicazioni per trovare le soluzioni. La questione fondamentale per Castiglione del Lago come per l'intera Italia e non solo è la creazione di nuovi posti di lavoro. Non c'è più la speranza delle grandi aziende che si trasferiscono da fuori. Dobbiamo fare affidamento solo sulle nostre forze e sulle nostre ricchezze. Castiglione del Lago deve avere un progetto che accanto a servizi e commercio valorizzi l'agricoltura con la trasformazione e la valorizzazione dei prodotti locali e tipici e soprattutto l'insieme del suo territorio con il suo straordinario ambiente fatto di acqua, borghi e colline. È su questa convinzione che si è mossa l'Amministrazione Comunale in contatto continuo con le Associazioni di categoria e con le aziende, ascoltando, stimolando, organizzando iniziative

che sostengano l'economia locale sul commercio, come sull'agricoltura per valorizzare le nostre produzioni e costruire la filiera con i diversi operatori, qualificando anche la nostra offerta turistica in un settore che nonostante la crisi mantiene le presenze degli scorsi anni. Restare in piedi in un momento di difficoltà è già un obiettivo importante ma non basta per risolvere il problema di chi ha perso il lavoro e soprattutto a dare prospettive ai giovani di Castiglione del Lago.

È per questo che non possiamo stare fermi consolandoci che viviamo in un posto bellissimo, assolutamente da conservare, ma dobbiamo osare con nuovi progetti capaci di fare crescere economia ed occupazione.

È per questo che entro l'estate partirà il bando per realizzare centro sociale, spazi polivalenti per congressi e spettacoli, superfici commerciali e direzionali e nuovo Distretto socio sanitario nell'area di proprietà del Comune che da tanti anni è solo un campo non coltivato e magazzini comunali un po' fatiscenti.

È per questo che lavoriamo per fare di un posto bellissimo ma improduttivo come l'area dell'ex aeroporto un

parco ludico-educativo che attragga migliaia di visitatori e sperimentare nel concreto come la cultura e l'ambiente siano il vero "petrolio" dell'Italia, la migliore risorsa naturale del Paese e, al pari di quanto è accaduto per il percorso museale di Palazzo della Corgna, accolto nel 1993 con assoluto scetticismo, realizzare un fondamentale elemento per arricchire la nostra offerta turistica, attirare molte nuove presenze e creare nuovi posti di lavoro.

È per questo che stiamo lavorando per potenziare il percorso Palazzo-Castello e su altri progetti significativi.

È per questo che i temi della agricoltura legati alla irrigazione, agli allevamenti, alla tipicità sono al centro della nostra attenzione.

Tutto l'impegno va alla difesa del paesaggio, alla salvaguardia della salute dei nostri cittadini, al rispetto delle leggi, alla valorizzazione del nostro patrimonio, al confronto con imprese e loro associazioni. Tutto l'impegno va alla serietà e alla concretezza. ♦

Sergio Batino



SOMMARIO

pagina 2
Obiettivo 20-20-20

pagina 5
Sistema Museale

pagine 6-7
Gruppi consiliari

pagina 8
Glocal Festival

pagina 9
Mondiale di vela

Al fine di allestire spazi museali per la Casa del Parco e per il Museo della Civiltà Contadina (presso la chiesa e la casa colonica di S. Felice) si invita la cittadinanza in possesso di foto, video, oggetti e documenti storici a contattare l'Ufficio Cultura del Comune al numero 075 9658229

A Coloriamo i Cieli la presentazione del rinnovato progetto museale La Casa del Parco del Trasimeno



È stato presentato in occasione della XXII edizione di Coloriamo i Cieli, il progetto di allestimento museale dell'acquario "Casa del Parco del Trasimeno" che sorgerà nell'area dell'aeroporto Leopoldo Eleuteri.

Racconterà il Trasimeno a 360 gradi e sarà un luogo in divenire, aperto ai cambiamenti del futuro ma in grado di documentare gli aspetti scientifici legati alla fauna e alla flora, al paesaggio e all'ambiente, alla storia geologica ed antropologica del lago fin qui conosciuti. Concepito inizialmente come acquario di acqua dolce, sarà invece un importante centro di documentazione dove si parla del lago sotto tutti i punti di vista e reso possibile grazie alla creazione di

un gruppo di lavoro che coinvolge Comune, Provincia, Regione, Università di Perugia. Un'opera la cui inaugurazione, dopo il recente finanziamento di 900 mila euro ottenuto dalla Regione Umbria, è prevista per la primavera 2014.

Da non dimenticare inoltre l'aspetto economico e di crescita per il territorio che il museo potrebbe avere: «Quello della Casa del Parco è visto da noi - ha sottolineato il Sindaco Sergio Batino durante la presentazione - come un progetto per un'area di grande valore che, salvaguardando l'ambiente, possa dare un contributo decisivo allo sviluppo di Castiglione del Lago, arricchire l'offerta turistica, attirare nuove presenze e quindi creare nuovi posti di lavoro».

Durante il convegno è stata ripercorsa la lunga vicenda legata al progetto. Un iter durato più di dieci anni, non esente da polemiche e strascichi legali con la ditta vincitrice della gara d'appalto cui nel dicembre 2002 fu affidata l'esecuzione delle opere. Al momento del collaudo da parte del tecnico incaricato dal Comune nel 2007 emersero le difficoltà che portarono al contenzioso (tuttora in corso presso il Tribunale di Perugia). L'amministrazione castiglionesse chiese 250 mila euro di danni per opere non conformi e ritardi. L'opera muraria era comunque già completa. I lavori - tranne piccoli interventi manutentivi - rimasero fermi dal novembre 2004 con il conseguente degrado della struttura. Gli interventi ripresero soltanto nell'aprile 2009, utilizzando risorse finanziarie a residuo nei bilanci delle due legislature precedenti, stanziati per completare l'opera.

segue a pagina 8

Batino: «Grazie, ma rimane l'emergenza strade»

Restaurato il pontile di Castiglione del Lago

La Provincia di Perugia ha portato a termine i lavori di rifacimento della pavimentazione del pontile di Castiglione del Lago. È stato completamente ricostruito, con materiale della stessa qualità e dello stesso aspetto esteriore, il pontile della navigazione pubblica castiglionesse, utilizzato per l'imbarco e lo sbarco dei passeggeri diretti verso le isole e gli altri centri che si affacciano sul lago Trasimeno.

Si tratta di un intervento di manutenzione ordinaria del valore di 80.000 euro, resosi necessario a causa dell'azione erosiva degli agenti atmosferici che avevano fortemente degradato questa importante infrastruttura lacustre. Il pontile in questione è stato realizzato nei primi anni '60 ed è composto da un corpo diga in pietrame con paramento a faccia vista e da una struttura intelaiata in cemento armato. I lavori della Provincia si sono concentrati in particolare sul piano in calpestio, della superficie di 400 metri quadrati, che appariva appunto fortemente degradato. Previsti anche il ripristino della funzionalità del primo fornace e la rimozione del materiale piaggiato circostante. «A fronte alle note ristrettezze

economiche che interessano l'Ente - fa notare l'assessore provinciale Domenico Caprini - abbiamo comunque scelto di effettuare un intervento che mette in sicurezza e riporta a nuovo una infrastruttura molto importante, anche dal punto di vista turistico». Soddisfazione per i lavori messi a punto dalla Provincia è stata espressa anche dal sindaco di Castiglione del Lago Sergio Batino che annuncia come tale intervento si andrà ad affiancare alle opere che il Comune ha in animo di realizzare per il rifacimento del look del lungolago. «Ringrazio la Provincia per questo intervento - precisa Batino - ma voglio ribadire la grande urgenza di risolvere l'emergenza delle strade. Chiediamo subito un programma di interventi subito operativo nei prossimi mesi». ♦

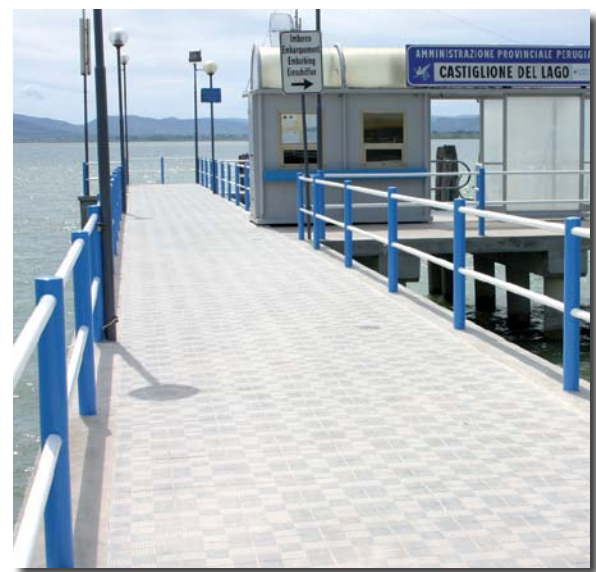

AUTOFFICINA MORGANTI S.N.C.
 Castiglione del Lago (PG) - Via della Stazione 16/c Tel. & Fax 075.951537
 e-mail: renaultmorgantisaurol@libero.it

Logos: Renault, Vredestein, Apollo, Dacia

VENDETTA E ASSISTENZA
 AUTORIZZATA RENAULT-DACIA

GOMMISTA PLURIMARCA
 AUTORIZZATO VREDESTEIN-APOLLO

IMPIANTI GPL-METANO

Big Gloy's Travel
 AGENZIA VIAGGI

- Viaggi organizzati
- Viaggi di nozze
- Voli low Cost
- Biglietteria aerea, marittima e ferroviaria
- Gift Box
- Money transfert
- Biglietteria eventi

TEL: 075953233 - info@biggloystravel.it
 Via Bruno Buozzi, 86/A - Castiglione del Lago

€ 160,00
 Tutto incluso in camera doppia

ad Imola con ANDREA ANTONELLI

29 - 30 giugno

Fotovoltaico, biogas e maggiore efficienza energetica nei piani dell'Amministrazione: più risparmio e meno inquinamento

L'obiettivo è 20-20-20

Un piano comunale per il fotovoltaico consentirà di risparmiare decine di migliaia di euro all'anno sulla "bolletta energetica" che riguarda le scuole e la pubblica illuminazione. Il Comune ha partecipato con successo a 2 bandi regionali ottenendo finanziamenti destinati a progetti per il risparmio energetico: la Regione cofinanzia con risorse comunitarie, per somme superiori al 60%, questi interventi che dovrebbero partire entro pochi giorni.

Il primo bando riguarda interventi di risparmio energetico sulla pubblica illuminazione per complessivi 300 mila euro con la sostituzione di circa 200 punti luce. Si sostituiranno le tradizionali lampade a vapori di sodio con le lampade LED. La previsione di risparmio, solo per i consumi energetici, è di circa 15.000 euro all'anno e poi va sottolineato il consistente risparmio generato dalla maggiore durata nel tempo dei LED rispetto alle lampade tradizionali.

Il secondo bando consiste nell'installazione di pannelli fotovoltaici sul tetto della nuova Scuola Primaria di via Carducci, sempre per 300 mila euro, pannelli che produrranno energia elettrici-



tecniche di "bioedilizia" e ancora all'avanguardia nel settore dell'edilizia scolastica».

Altro importante intervento per le strutture scolastiche comunali è previsto a giugno sulla Scuola Media di via Buoizzi e contenuto nel PUC 2. «Li andremo ad intervenire sul lato sud - prosegue Torrini - dove installeremo alle finestre i frangisolei detti anche "brie-soleil" fotovoltaici, che sono ombreggiatori fotovoltaici, che produrranno circa 40 kw di picco pari a circa 50.000 kw all'anno. Avremo quindi un buon ombreggiamento delle aule e una significativa produzione di energia. Questi interventi ricevono i contributi attraverso il conto energia ed hanno un costo di 250.000 euro a totale copertura comunitaria». Nel frattempo l'Ufficio Tecnico comunale ha presentato, ad aprile 2012 al Ministero dell'Ambiente, un altro progetto di fotovoltaico per le scuole. Si tratta della Scuola Primaria di Colonna con un impianto da 20 kwp, con la scuola parte attiva nel progetto con uno studio sui benefici ambientali dei pannelli. «Da un anno attendiamo notizie in merito dal ministero - dice Torrini, con tono polemico». Intanto però un'azienda privata realizzerà a breve e a proprie spese un altro impianto da 20 kwp sempre sul tetto della "Anna Frank" di Colonna che porterà presto benefici energetici.

Per la Scuola Primaria di Pozzuolo il Comune ha chiesto un finanziamento alla Regione per un impianto da 120 kwp. «Si tratta - afferma Torrini - del secondo bando regionale per il finanziamento degli interventi sugli immobili pubblici: siamo al primo posto della graduatoria ma non conosciamo i tempi di erogazione. Stiamo anche cercando un privato che possa cofinanziare l'intervento, vista la dimensione dell'impianto ed il suo notevole costo».

Con il fotovoltaico, con piccole centrali a biogas, passando per una maggiore efficienza termica degli edifici e degli impianti di illuminazione pubblica, l'Amministrazione vuole raggiungere presto a Castiglione del Lago l'obiettivo fissato dall'Unione Europea con il «Piano 20-20-20» che significa ridurre le emissioni di gas serra del 20%, alzare al 20% la quota di energia prodotta da fonti rinnovabili e portare al 20% il risparmio energetico, il tutto entro il 2020. Si tratta dell'insieme delle misure pensate dalla UE per il periodo successivo al termine del Protocollo di Kyoto, il trattato realizzato per il contrasto al cambiamento climatico e sarà valido dal gennaio 2013 fino al 2020. E Castiglione del Lago sembra sulla buona strada. ♦

Gabriele Olivo

Dal 7 al 9 giugno si svolgerà la "Rocca del Leone 2013" : serve a testare l'efficacia del nuovo Piano di Protezione Civile

Un'esercitazione di Protezione Civile per preparare al meglio le emergenze

Nei giorni 7, 8 e 9 giugno 2013 si svolgerà un'esercitazione di protezione civile di tipo A (locale) denominata "Rocca del Leone 2013", promossa dal Comune di Castiglione del Lago, la quale avrà come scenario un evento sismico di media entità, in cui si effettueranno prove e simulazioni di soccorso in varie zone del territorio comunale. L'esercitazione nasce dall'esigenza di testare periodicamente l'efficacia del nuovo Piano di Protezione Civile, recentemente approvato dall'amministrazione comunale, di verificare i livelli addestrativi di soccorso del gruppo di Protezione Civile della Misericordia di Castiglione.

«Avere un piano - si legge nella premessa del documento - oggi significa essenzialmente due cose: essere pronti a fronteggiare una situazione di emergenza e che il proprio "sistema" ha raggiunto un grado di maturità tale da poter affrontare la complessità di eventi imprevedibili. Ed in effetti solo una perfetta integrazione ed un coordinamento stretto possono garantire l'efficacia e la tempestività di intervento necessarie a risolvere situazioni di grave rischio per l'incolumità dei cittadini e dei loro beni. Predisporre questo tipo di piani è come dotarsi degli estintori e dei presidi antincendio negli edifici: un obbligo di legge ma anche un ammettere che, quando ci sono in gioco forze più grandi di noi è meglio "essere pronti, non si sa mai", nella speranza di non doverli mai utilizzare».

Il Comune ha adottato il modello di pianificazione di emergenza denominato "Metodo Augustus" che si caratterizza per tre aspetti: **modus operandi**, dettando le regole di comportamento in seguito ad un evento emergenziale, le regole base di intervento; **analisi dei rischi**, come il rischio sismico, idrogeologico, meteorologico, chimico, disastro ferroviario, stradale, aereo e turato una importante esperienza in molti eventi negli ultimi anni, come il terremoto in Emilia dello scorso anno. Sabato 8 avverrà la simulazione di un'alluvione con evacuazione di strutture pubbliche e private, ripristino dello stato dei luoghi e ricerca di un disperso. Domenica 9 giugno si chiuderà l'esercitazione con la conferenza stampa e la consegna degli attestati. Dalla sede in via Carducci il COC coordinerà tutti gli interventi mentre il campo base sarà allestito presso l'ex aeroporto Leopoldo Eleuteri. ♦

questo punto viene evacuato il palazzo e si costituisce il COC (Centro Operativo Comunale) che svolge la propria funzione di "gestore" dell'emergenza sotto l'autorità del Sindaco Sergio Batino (Autorità di Protezione Civile a livello comunale) e composto dall'ing. Stefano Torrini (coordinatore COC), dal geom. Antonio R. Meoni (vice-coordinatore e responsabile cantiere comunale), dalla dott. Sonia Bondi (segreteria di coordinamento e responsabile telecomunicazioni), da un delegato USL, dalle associazioni di volontariato, da un rappresentante dell'Ufficio Servizi Sociali, dal ten. Mauro Botticelli (comandante Polizia Municipale). Il COC si sgancerà dal luogo

dell'evento e andrà a costituire una sede, in questo caso presso la nuova scuola primaria "Franco Rasetti" in via Carducci. Il pomeriggio di venerdì 7 verrà simulato un terremoto a Pozzuolo con chiusura di una strada: seguirà una breve censimento dei componenti dei nuclei familiari coinvolti nel crollo per stabilire chi è salvo e chi è rimasto intrappolato nelle macerie. Dalla sede in via Carducci il COC coordinerà tutti gli interventi mentre il campo base sarà allestito presso l'ex aeroporto Leopoldo Eleuteri con la partecipazione fondamentale del Gruppo di Protezione Civile della Misericordia di Castiglione che ha maci-



foto Beatrice Olivo



ca ed acqua calda. Questo impianto produrrà 67 kw di picco, con 700 metri quadrati di copertura, più un'integrazione termica alla produzione di acqua calda per i servizi igienici e per l'impianto di riscaldamento. «Prevediamo una riduzione dei costi energetici superiore al 75% - dichiara l'ing. Stefano Torrini, responsabile dell'Area Lavori Pubblici e Patrimonio - pari a circa 30.000 euro all'anno di risparmio. E finalmente il completamento del progetto originario della scuola "Franco Rasetti", una delle prime in Italia ad essere costruita con le più innovative

Il Poliambulatorio di Pozzuolo

È in fase di completamento la ristrutturazione del piano terra dell'ex Casa Albergo di Pozzuolo dove il giorno 29 giugno 2013 verrà inaugurato il Poliambulatorio dei SS. Pietro e Paolo.

L'opera prevede la possibilità di fruire di attività medico chirurgica ambulatoriale per la diagnosi e la cura di varie branche mediche: la gastroenterologia, l'ortopedia, l'otorinolaringoiatria, l'urologia, la dermatologia, l'oculistica, la neurochirurgia, la medicina interna e vascolare, la cardiologia e tutto quello che si renderà necessario sul territorio. La struttura si avvale di strumentazioni di ultima generazione. «Voglio ringraziare - ha dichiarato Marco Ciacci, coordinatore della struttura - il sindaco Sergio Batino, l'Ufficio Tecnico, tutto lo staff che si è prodigato per la riuscita dei lavori e non ultimo l'ing. Giovanni Alberati, direttore dei lavori, per il perfezionamento e la congruità dell'attività con le formalità dei dispositivi di legge». ♦

CENTRO ESTIVO MAGIC POPPINS
 DAL 10 GIUGNO AL 6 SETTEMBRE 2013
 DAL LUNEDÌ AL VENERDÌ

DAMBINE DA 12 MESI A 3 ANNI
 Giochi, attività ricreative, svago all'aperto, laboratori in ludoteca
 (8.00 / 13.00 pranzo escluso)..... **40€** max

Con Pranzo preparato da "NonnaPapera"
 (8.00 / 15.00)..... **80€** max

DAMBINE DA 3 A 12 ANNI
 Dalle 8 alle 13 pranzo escluso
 Giochi, baby dance, teatro, giocoleria, giochi in inglese, cucina, laboratori e attività motoria in palestra, uscite in piscina e al lago
 Zucchero con Julia
40€ max dalle 8 alle 13

Dalle 13 alle 17.30
 trasporto con pulman e pranzo al ristorante "La Pigra Tinca"
 Pomeriggio in spiaggia al "Lido Comunale" giochi, bagno e relax e rientro in Ludoteca
90€ max dalle 8 alle 17.30

ISCRIZIONI APERTE

MAGIC POPPINS
 VIA BRUNO BUOZZI, 88 - CASTIGLIONE DEL LAGO (ex HOTEL SANTA LUCIA)
 VIRGINIA 348 49 79 420 - KETTY 339 81 97 469 - magic.poppins@libero.it

bar + ristorante + pizzeria

chiuso il martedì

La Capannina

Via Lungolago 20, C.Lago. 339 5456987

in **forma** per l'estate

Conquistare il benessere fisico e raggiungere una forma ottimale!

Maurizio Tommasini, Biologo Nutrizionista, può aiutarvi a centrare questo obiettivo.

Piani alimentari per il dimagrimento Alimentazione e salute
 Piani alimentari per lo sport Allergie e intolleranze alimentari
 Analisi composizione corporea con bioimpedenziometria e plicometria

Per appuntamenti a CASTIGLIONE DEL LAGO, VIA FIRENZE 28
 Cell. 339 1154626
 Mail: info@mauriziotommasini.it

La salute viene mangiando!

Sono i beni culturali e ambientali le vere risorse del territorio

Il Sistema Museale a portata di smartphone con il QR code

Sono i beni culturali e ambientali presenti nella nostra area, accanto alle tradizioni, la vera risorsa del territorio, una ricchezza da potenziare e utilizzare per migliorare la qualità della vita dei residenti e, nello stesso tempo, arricchire l'offerta turistica, creando nuovi posti di lavoro. Con questa premessa è stato aperto il 4 maggio scorso il convegno organizzato dall'Amministrazione comunale di Castiglione del Lago presso l'area dell'Aeroporto Eleuteri dove si è svolta dal 1° al 5 maggio la XXII edizione di Coloriamo i Cieli.

Scopo dell'incontro è stato quello di presentare alla cittadinanza il "Sistema Museale di Castiglione del Lago" con i nuovi itinerari sul territorio disponibili anche con il sistema "QR Code". Castiglione del Lago, con un semplice click, sarà quindi a portata di smartphone.

«Con questo progetto, intitolato "La Città del Lago" - ha spiegato il sindaco Sergio Batino -

Oltre ai progetti pubblici, sono state anche ricordate le iniziative private già in fase di attivazione sul territorio come il museo religioso di San Domenico o il centro sulla cultura e le tradizioni del '900 che sta nascendo per iniziativa della parrocchia di Sanfucchio, ed altre ancora che potrebbero essere attivate nel capoluogo come nelle frazioni. Ma sono molti anche i segni e le testimonianze storiche presenti su tutto il comune, che connotano il nostro paesaggio: edicole, antichi tracciati stradali, fonti. «Tutti questi elementi devono essere messi all'interno di un progetto che faccia di Castiglione del Lago un "museo diffuso", non immobile ma vivo - ha sottolineato Batino - e capace di organizzarsi e promuoversi. Stiamo lavorando su questo in collaborazione con la Scuola di Specializzazione in Beni Demoetnoantropologici e quindi le Università di Perugia, Siena, Firenze, Torino e Milano Bicocca».

Un boschetto, una fontanella, un lavatoio, un'edicola sacra diventano quindi impronte ed elementi decisivi del senso di appartenenza alla comunità. Tracce profonde, ancora visibili, che vanno evidenziate e gestite. È recente il lavoro di censimento e ricognizione di questi "segni". Un'equipe di tecnici del Comune li ha riuniti in tre famiglie: Segni della Socialità, Segni della Devozione, Segni della Natura.

Tra i **Segni della Socialità** spiccano i lavatoi, circa una ventina, costruiti vicino alle fonti e facilmente raggiungibili dai centri abitati. Accanto ai Segni della Socialità troviamo, ancora più diffusi nel territorio, circa centocinquanta **Segni di Devozione**: edicole religiose, croci varie e nicchie. Ma anche albertature d'interesse ambientale, storico-culturale e paesaggistico, come gli olivi secolari di Villastrada, la quercia del Pentimento in località Giorgi, o quella vaianese di Bruscalupo, rappresentano degli importanti **Segni della Natura** da difendere e conservare.

L'Amministrazione ha poi individuato degli Itinerari della Tradizione (Il Giro dei tre laghi, il Giro delle terrazze del lago e il Giro del Piscino), ovvero percorsi che attraversano il territorio alla scoperta di tante ricchezze rimaste per molto tempo nascoste. Alcuni di questi percorsi già sono stati tracciati e contraddistinti dal QR Code per una lettura informatica, altri sono stati e saranno individuati come l'antica strada selciata, il percorso privilegiato dei della Corgna nei loro spostamenti tra le residenze di Castiglione del Lago e Città della Pieve.



l'ente intende costruire il futuro di Castiglione, partendo dalla convinzione che dobbiamo essere noi gli attori di questo percorso, senza attendere come in passato soggetti esterni per risolvere i nostri problemi occupazionali. Dobbiamo fare affidamento soprattutto sulle nostre forze e sulle nostre ricchezze. Castiglione del Lago deve puntare su un progetto che, accanto a servizi e commercio, valorizzi l'agricoltura, i prodotti locali e, soprattutto, le potenzialità del territorio con il suo straordinario ambiente fatto di acqua, borghi e colline».

Nel Comune di Castiglione del Lago - ha aggiunto il primo cittadino - già esistono due realtà museali come Palazzo della Corgna e il Castello (che attraggono ogni anno più di 25mila visitatori), da arricchire ed integrare anche con l'intervento dei privati, liberando l'intero piano nobile del Palazzo, sistemando il giardino del Castello e realizzando l'antiquarium. Tutti interventi previsti, progettati e finanziati con il PUC 2 e in fase di attuazione. Da ricordare poi l'aeroporto Eleuteri con il progetto della Casa del Parco presentato durante l'incontro aquilonistico e l'insieme delle iniziative già progettate come il museo del volo, il percorso delle energie alternative, il planetario, lo spazio giochi a tema ambientale per farne un grande parco ludico educativo.

Programma di Sviluppo Rurale
Per l'Umbria 2007-2013 / MIS. 3.1.3

Comune
Castiglione del Lago

LA CITTÀ DEL LAGO
CASTIGLIONE DEL LAGO



LA STORIA DEL BORGO
THE VILLAGE HISTORY



Castiglione del Lago sorge su un promontorio che si affaccia sulle acque del lago Trasimeno. Il territorio fu abitato fin dal paleolitico, quando gli uomini primitivi costruirono le prime palafitte sulle rive del lago.

Castiglione del Lago lies on a promontory on Lake Trasimeno. The territory has been inhabited since the Paleolithic age, when primitive man build the first lake dwellings in the area.

Per fare tutto questo però occorre smuovere l'interesse della cittadinanza, dei privati. E un invito alla collaborazione è stato lanciato anche dal direttore della Scuola di Specializzazione in Beni Demoetnoantropologici con sede a Castiglione del Lago, Giancarlo Baronti che ha aggiunto: «Dobbiamo puntare su progetti di rete molto diffusa, controllati però da un apparato di carattere scientifico».

I responsabili della società di Montepulciano, Qrsit, che ha installato i QR Code per il progetto La città del lago, hanno spiegato il funzionamento del nuovo sistema, partito da un'idea del Laboratorio del cittadino che ha curato anche i contenuti dei pannelli, già attivo nel centro storico di Castiglione del Lago. Sono tecnologie di facile utilizzo, non statiche essendo i contenuti modificabili in ogni momento e a costi molto bassi. Il sistema gestisce una grande quantità di dati e di informazioni: turismo, itinerari, cultura, storia, arte e curiosità saranno a portata di cellulare o smartphone. Semplicemente, dopo aver scaricato una piccola applicazione, basterà fare una foto al codice QR (dall'inglese "quick response" cioè risposta rapida) e immediatamente tutti avranno a disposizione notizie per conoscere ed apprezzare il luogo visitato. Nel centro storico della cittadina lacustre sono stati installati

dei cartelli (maioliche fatte a mano) contenenti il codice ed è sufficiente inquadrarne una sola per avere a disposizione nel proprio cellulare tutti i contenuti e le informazioni immessi nel portale. Sono stati individuati quattro percorsi contraddistinti da altrettanti colori: **Rosso** - L'arte e la Storia; **Blu** - Incontro al Paesaggio; **Verde** - I percorsi nella natura; **Ocra** - I sapori del Lago (con informazioni dettagliate su produttori e ristoratori che hanno aderito al progetto. Tutti i contenuti sono tradotti in italiano e inglese e contengono anche informazioni sugli eventi organizzati nei singoli edifici visitati. L'iniziativa è stata finanziata dall'Unione europea (Fondo agricolo per lo sviluppo rurale) attraverso il Psr per l'Umbria 2007-2013 (Incentivazione attività turistiche). L'assessore regionale alla Cultura e Turismo Fabrizio Bracco, presente all'incontro di questa mattina, ha sottolineato lo stretto connubio tra cultura e sviluppo economico di un territorio. «L'Umbria - ha detto - su questo può giocare una partita importante. Mentre il turismo tradizionale è in crisi, perché subisce la concorrenza di altri Paesi, un tipo di offerta turistica che fa dei valori territoriali un unicum, dei fattori unici, è irripetibile. E il Trasimeno, inteso nel suo insieme, con questi progetti si sta muovendo nella giusta direzione». ♦

Il Piano Regolatore approvato definitivamente entro la fine del 2013

Prg al vaglio della Commissione Urbanistica

Dopo l'esaurimento del termine per la presentazione delle osservazioni alla parte strutturale del nuovo PRG ed alla relativa Valutazione Ambientale Strategica, sta entrando nel vivo l'esame delle stesse nella competente Commissione Urbanistica presieduta da Daniz Lodovichi. A seguito dei primi incontri tesi, infatti, a condividere un razionale percorso di approfondimento ai detti fondamentali contributi all'elaborazione del nuovo strumento urbanistico, si passerà, calendarizzando a stretto giro le prossime sedute, ad entrare nel merito delle questioni sottoposte, per poi approdare all'inflessibile vaglio del Consiglio comunale.

L'obiettivo realisticamente raggiungibile è quello di giungere, previa valutazione dei competenti Uffici della Provincia di Perugia, all'approvazione definitiva del nuovo Piano entro la fine del 2013. Contestualmente si pensa concretamente di adottare anche il primo piano operativo, costruito in sostanza dallo stesso efficiente e qualificato gruppo di lavoro degli scorsi anni, che costituirà l'esordio "pratico" e sul campo delle nuove previ-

sioni urbanistiche.

Tale piano, conformemente alla visione prudente ed attenta che si cerca di perseguire costantemente in tema di riduzione del consumo di nuovo territorio, rispetto per l'ambiente ed il paesaggio, dovrà tendere esclusivamente alla attenta riqualificazione dell'esistente ed alla "ricucitura" del tessuto urbano consolidato. In sostanza, cioè, non si darà impulso allo sviluppo delle nuove aree (agricole) di espansione individuate nello strutturale, se non per la contestuale creazione ed implementazione di servizi di rilievo per la collettività, anche funzionali ad un miglioramento della fruizione del nostro territorio.

Da ultimo, voglio ringraziare la cittadinanza, i tecnici e gli imprenditori che con critiche, suggerimenti, segnalazioni e, appunto, osservazioni, hanno contribuito e contribuiscono quotidianamente al miglioramento della pianificazione urbanistica, nella ricerca di una crescita qualitativa che non si può che perseguire insieme. ♦

Nicola Cittadini (Assessore all'Urbanistica)

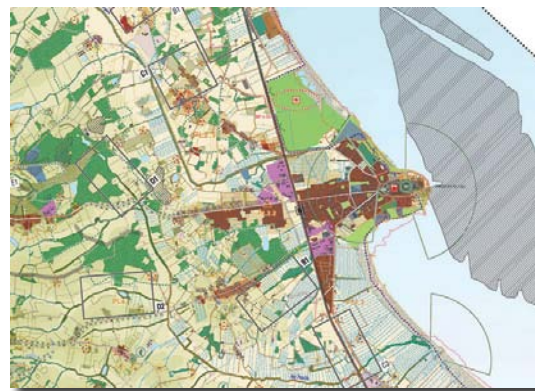

LA CITTÀ DEL LAGO
CASTIGLIONE DEL LAGO

Programma di Sviluppo Rurale
Per l'Umbria 2007-2013 / MIS. 3.1.3

Comune
Castiglione del Lago

La FORTEZZA medievale



books & coffee

SI PRENOTANO
LIBRI
SCOLASTICI

10% buono sconto

Prenota entro il 30 giugno e avrai diritto ad un BUONO SCONTO DEL 10% da spendere nel nostro reparto cartoleria!

Via Carducci 7, Castiglione del Lago - tel 075 951822

Duca della Corgna
cornici, poster, tele
e CD, DVD musicali
Castiglione del Lago
Corso V. Emanuele 67
tel. 075 9653076

Facciamo specchiere su misura per tutti...

...per belli...

...e per brutti!

NOLEGGIO A GRUPPI E STRUTTURE

Cicli Valentini
di Valentini Giancarlo
SPECIALIZZATO PER IL CICLISMO

PINARELLO
SPECIALIZED
BOTTECCHIA

Via Firenze, 68/B - 06061 CASTIGLIONE DEL LAGO (PG)
Tel. e Fax 075.951663 www.ciclivalentini.it

CONSUNTIVO ENTRATE 2012

Entrate Tributarie	
TOSAP	56.029
ICI	soppressa nel 2012
IMU	4.054.581
Tassa Rifiuti	2.552.254
Addizionale IRPEF	1.166.775
Da Federalismo Municipale	1.951.891
Addiz. consumo energia elettrica	soppressa nel 2012
Imposta pubblicità ed affissioni	74.154
Recupero evasione e gettito arretrato	397.723
Altre	251.674
Totale entrate tributarie	10.505.081
Altre entrate*	
Trasferimenti (Stato, Regione e altri EP)	853.430
Da servizi pubblici	1.295.137
Patrimoniali (canoni-fitti)	557.976
Da sanzioni tributarie, ammin. e codice della strada	337.678
Utili ed interessi	56.150
Oneri urbanizzazione per spese correnti	400.000
Altri proventi di natura corrente	315.066
Totale altre entrate	3.415.437
TOTALE PARTE CORRENTE	14.320.517

* destinate al finanziamento delle spese correnti e al rimborso delle quote capitale dei mutui

SPESE PER DESTINAZIONE

Amministrazione Generale	3.017.091
Giustizia (uffici giudiziari)	103.540
Sicurezza Pubblica (polizia locale e amministr.)	449.567
Istruzione (scuole e assistenza scolastica)	1.485.999
Cultura	565.651
Sport e Tempo Libero	235.307
Turismo (servizi e manifestazioni)	543.374
Viabilità e Illuminazione	1.185.097
Ambiente e Territorio	3.470.540
Settore Sociale (nido, anziani e assistenza)	1.445.343
Sviluppo Economico	169.294
Quota capitale mutui in ammortamento	1.303.459
TOTALE SPESE	13.974.261

NB la differenza tra entrate e spese ha determinato al netto della copertura della gestione dei residui (cancellazione di crediti e debiti) e della gestione della parte investimento un avanzo di € 80.624

SPESE PER TIPO

Personale	3.495.153
Acquisto di Beni	560.876
Prestazione di Servizi	5.899.426
Fitti ed utilizzo beni di terzi	316.037
Trasferimenti (contributi)	1.213.461
Rimborso interessi passivi su mutui	839.467
Imposte e Tasse	314.333
Oneri Straordinari di Gestione	32.049
Fondo di Riserva e Fondo Svalutazione Crediti	189.000
Totale spese correnti	12.670.802
Rimborso quota capitale mutui	1.303.459
TOTALE SPESE	13.974.261

L'Assessore Franco Bizzarri spiega ed evidenzia alcuni aspetti del documento consuntivo

Approvato dal Consiglio il Rendiconto 2012

Nella seduta del 30 aprile 2013 il Consiglio Comunale ha approvato il rendiconto relativo all'anno 2012. Lo stesso serve, in pratica, per valutare ed evidenziare i risultati della gestione posta in essere dall'Amministrazione comunale nell'esercizio finanziario interessato ed è composto dal conto del bilancio, che consente, sostanzialmente, la comparazione tra le previsioni effettuate ed i risultati conseguiti, il conto del patrimonio che, invece, rileva la consistenza del patrimonio dell'Ente al termine dell'esercizio ed il conto economico che serve a verificare i ricavi ed i costi del medesimo esercizio finanziario.

Dai dati elaborati dall'Ufficio Ragioneria del Comune, certificati e controllati dal Collegio dei Revisori dei conti, emerge, in primo luogo, il rispetto del patto di stabilità anche per l'esercizio finanziario relativo all'anno 2012, con un margine a consuntivo di euro 92.000,00 rispetto a quanto imposto dal Governo Centrale. Il raggiungimento di questo importante risultato che, come tutti sanno è di vitale importanza per gli Enti, è stato reso ancora una volta assai difficoltoso dalla situazione economica sfavorevole attraversata dal nostro Paese che non ha consentito la vendita dei beni immobili di proprietà del Comune a suo tempo programmata, che avrebbe dovuto garantire gli incassi necessari per effettuare la copertura delle spese per gli investimenti. L'obiettivo è stato, comunque, raggiunto in quanto vi è stato un allentamento dei margini di patto operata dal Governo con il decreto Legge 95/2012, (spending review) per circa 470.000,00, oltre alla riproposizione del patto regionale verticale sulla base del quale la nostra Regione ha garantito il miglioramento del saldo del Comune per un ulteriore importo di euro 158.000,00. Infine, a gestione ormai chiusa, è intervenuto un ulteriore miglioramento del saldo di patto per euro 20.000,00 assegnato dal Ministero delle Finanze a tutti gli Enti certificati virtuosi nell'anno 2011, tra i quali, ovviamente, vi è rientrato il Comune di Castiglione del Lago. Il raggiungimento dell'obiettivo è stato possibile anche e soprattutto per le scelte di spesa operate dalla Giunta in modo oculato e contenuto, nonché per il grande impegno posto in essere dagli Uffici finanziari che hanno monitorato la situazione contabile con report settimanali, riuscendo anche a recuperare sul fronte ICI arretrata una discreta somma.

Dall'esame delle tabelle del conto consuntivo emerge, inoltre, il conseguimento di un avanzo di amministrazione di euro 80.642,00 che deriva in parte dall'avanzo di amministrazione 2011 non utilizzato perché, pur applicato, non è stato oggetto di impegno, pari ad euro

24.377,00 che sarà utilizzato nel corso del corrente anno per effettuare delle opere pubbliche. Per la rimanente parte l'avanzo deriva dalla gestione straordinaria per euro 24.426,00 che per sua natura è soggetta a vincolo di destinazione, quale, ad esempio, l'estinzione di mutui oppure il finanziamento di spese in conto capitale. L'avanzo libero ammonta ad euro 31.821,00.

Il fondo cassa finale è rimasto quasi invariato rispetto all'anno precedente passando da euro 2.673.341,15 ad euro 2.680.821,60 certificato alla data del 31.12.2012. Questo dato statistico continua ad essere elevato non tanto per volontà espressa dall'Amministrazione, quanto per la tempistica dei flussi di cassa posto che l'incasso a saldo dell'IMU, pari ad euro 2.800.000,00 è stato incamerato negli ultimi giorni del mese di dicembre 2012 e cioè quando ormai il Te-

che il rapporto tra interessi passivi ed entrate correnti non deve essere superiore al 18% per l'anno 2012. Il risultato ottenuto conferma la tendenza al ribasso registrata già nei tre anni antecedenti ove l'indice di indebitamento era del 6,93% nell'anno 2009, del 6,67% nell'anno 2010 e del 6,31% nell'anno 2011.

Altro elemento interessante che emerge dal conto consuntivo 2011 è quello attinente alla verifica dei parametri imposti dal Governo Centrale per controllare se un Ente è da considerare virtuoso o deficitario. Ebbene, dai dati del Rendiconto emerge chiaramente che il Comune di Castiglione del Lago è da annoverare tra gli Enti virtuosi posto che dei dieci parametri di riferimento soltanto uno è stato leggermente sfiorato. Trattasi del volume dei residui passivi complessivi provenienti dal titolo I (spese correnti) che per legge non può essere superiore al 40% degli impegni della medesima spesa corrente che ha registrato, invece, una percentuale del 44,59%, dovuta all'acculturarsi della crisi finanziaria in termini di liquidità. Viceversa, a completamento del processo di rientro programmato tre anni fa, il parametro, estremamente importante, che misura il rapporto tra debiti di finanziamento (somma dei mutui contratti) ed entrate correnti è sceso al 149,49% e cioè al di sotto dei parametri imposti dal Testo Unico per gli Enti Locali che impone di non superare il 150%.

Anche per l'anno 2012 l'Amministrazione comunale ha raggiunto due altri obiettivi imposti dallo Stato centrale con le ultime leggi finanziarie, ci riferiamo alla razionalizzazione delle spese di funzionamento dell'Ente, ove si registra un risparmio di euro 1.568,92, ed alla riduzione delle spese per il personale per la quale è stata accertata a consuntivo una riduzione di euro 84.775,71 (-12,05%).

Per quanto attiene, poi, ai dati relativi alla gestione del servizio di nettezza urbana, risulta che il Comune, a fronte di costi ammontanti ad euro 2.823.472,05, incassa euro 2.800.341,85, con un saldo negativo di euro 23.130,22, pari ad una copertura del 97,85%.

Chiudiamo questa breve illustrazione sul rendiconto 2012 riportando le cifre emerse dal consuntivo in esame, relative ai servizi espletati dal Comune a domanda individuale, quali la gestione degli asili nido, degli impianti sportivi, delle mense scolastiche, del campeggio, dei musei e delle mostre ecc.. Dalla lettura dei dati emerge chiaramente che a fronte di introiti pari ad euro 1.095.997,71 l'Ente spende, per elargire al meglio i detti servizi, euro 1.517.875,75 realizzando una percentuale di copertura pari al 72,21%.

Questo dato, che apparentemente può sembrare negativo, in realtà deriva, in primo luogo, dalla istituzione delle fasce di esenzione, totale o parziale, che l'Amministrazione ha deliberato, sulla base dei redditi dichiarati dagli utenti, per aiutare le famiglie più bisognose. Il Comune, in pratica, elargisce dei buoni e qualificati servizi a tutti i cittadini di Castiglione del Lago facendo pagare le tariffe per intero solo a coloro che possono permetterselo ed esentando totalmente o parzialmente tutte le famiglie con basso reddito. Da sempre questa Amministrazione, infatti, è attenta alla salvaguardia del sociale, ritenendo che chi ha meno soldi a disposizione e magari ha dei figli piccoli da mandare a scuola, debba essere aiutato, a partire dalla fruizione dei servizi essenziali quali, appunto, gli asili nido, le mense scolastiche ed il trasporto scolastico. ♦

Franco Bizzarri
(Assessore a Bilancio, Finanze e Tributi)



sorriere del Comune non accetta più di saldare mandati di pagamento per impossibilità tecnica di evaderli entro il 31 dicembre.

La spesa corrente complessiva, che emerge dai dati del conto consuntivo, risulta leggermente aumentata rispetto al 2011 dello 0,231%, che, in pratica, tradotto in soldi, vuol dire un aumento di euro 6,10 per ogni abitante del Comune. Tra le variazioni che hanno inciso su questo dato spiccano la riduzione delle spese per il personale (-12,05%), l'utilizzo di beni di terzi (-3,10%) e le imposte e le tasse (-2,45%), mentre sono aumentate le spese per prestazioni di servizi che hanno dovuto subire l'incremento dell'IVA stabilito dal Governo Centrale (+18,69%).

Altro dato interessante è quello relativo all'indice di indebitamento, e cioè l'incidenza che hanno gli interessi passivi (euro 839.466,61), pagati dal Comune sui mutui contratti, sull'ammontare delle entrate correnti (euro 13.925.016,51). Va infatti evidenziato il buon risultato che emerge dal rendiconto della gestione 2012 ove si legge che esso è pari al 6,03%, quindi ben al di sotto di quanto stabilito dall'art. 224 del T.U.E.L. ove si prevede

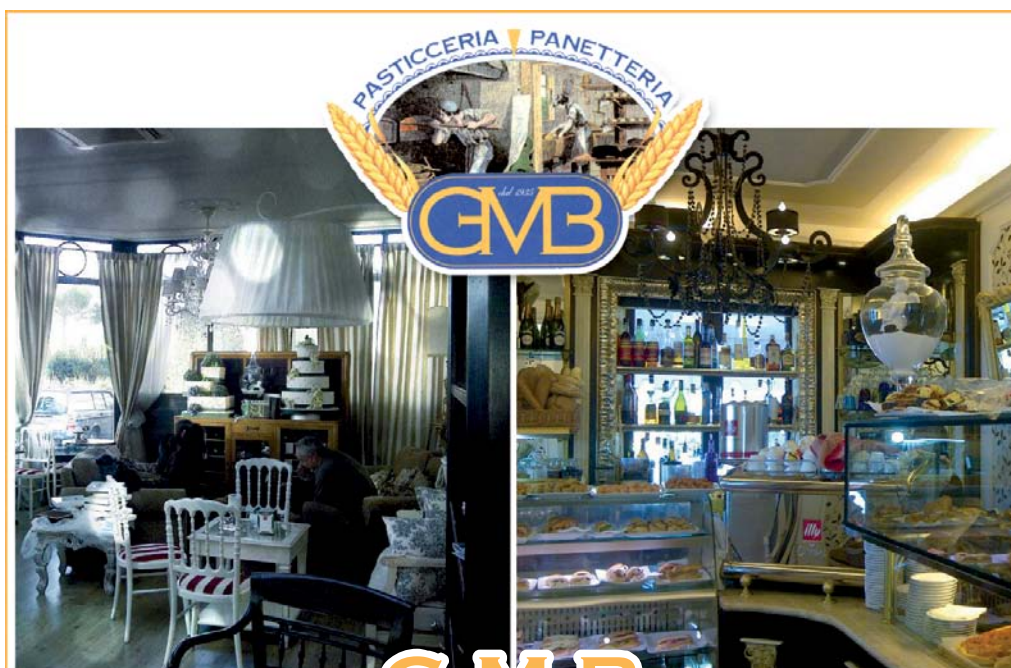

G.M.B.

di Becherini Piero & C. S.N.C.

PASTICCERIA PANETTERIA RICEVIMENTI
PANE FRESCO ANCHE LA DOMENICA

In questo laboratorio si fa esclusivamente uso di materie prime italiane

Loc. Lacaioli, 8 :: Sanfatucchio :: Castiglione del Lago
Tel. 075 951547 :: Fax 075 9655462 :: Cell. 335 7041822

Web: www.pasticceriagmb.com :: E-mail: panificiogmb@aruba.it

FANTASY HOUSE
CENTRO GIOCO & ATTIVITÀ MOTORIA

UN'ESTATE DI AVVENTURE!

FESTE DI COMPLEANNO
A PREZZI SCONTATI!!!
ALL'APERTO O NEL LOC. CLIMATIZZATO
DI CASTIGLIONE DEL LAGO

**CENTRO ESTIVO
MULTISPORT
DAI 5 AI 12 ANNI**

FRAZ. CASAMAGGIORE AREA VERDE (DI FRONTE ALLA CHIESA)
CASTIGLIONE DEL LAGO
www.fantasyhouse.it
info@fantasyhouse.it
338 89 77 457 - 075 95 12 22

motocicli
Marinelli Ferrettini
Castiglione del Lago

Vendita - Noleggio - Riparazione
Biciclette e Scooters delle migliori marche

Offerta Biciclette Elettriche
con batteria al litio, autonomia fino a 60 Km

**Prenota una prova
GRATUITA della bicicletta**

OFFERTA SPECIALE

LA TUA MOBILITÀ ELETTRICA
in piccole e comode rate.

Combike
TUA A PARTIRE DA
49,99€ AL MESE

GARANITICI UN FUTURO TRANQUILLO CON I PACCHETTI DI ESTENSIONE WD A PARTIRE DA 4,00€** IN PIÙ AL MESE!

WU

Pagamento Piccole Rate a Interessi 0

Via B. Buozzi, 26 - Castiglione del Lago - Tel./Fax 075 953126