

Un prodotto locale che cresce e crea nuova economia

La Birra Lake promuove tutto il territorio



Trasimeno, nel cuore dell'Umbria "verde", al centro dell'Italia. La birra Lake è capace di promuovere anche altre tipicità come la Fagiolina del Trasimeno e il miele dei Colli del Trasimeno che ne sono ingredienti fondamentali. Sono ingredienti della birra Lake l'acqua delle fonti umbre, il malto d'orzo, il miele dei Colli del Trasimeno e la Fagiolina del Trasimeno nella misura dell'1%, lieviti e luppoli selezionati. Tecnicamente è una birra italiana prodotta con metodi artigianali. Dopo un trattamento adeguato delle materie prime si provvede alla miscelazione e alla successiva saccarificazione con innalzamento significativo delle temperature della miscela. Si è quindi alla fase finale del processo produttivo con le fasi intermedie di separazione del mosto, con conseguente raffreddamento, ossigenazione e fermentazione, fase in cui l'aggiunta di lievito consente di portare il prodotto alla finale di maturazione. Ma come va conservata per assaporarne al meglio il gusto e i pregi? La

Arriva la nuova stagione estiva ed ecco che torna Birra Lake, ancora più decisa a promuovere il territorio con le sue specificità. Per fare un paragone possiamo dire che Birra Lake è un piccolo bambino che frequenta la scuola materna, ma che cresce promettendo molto bene. Ecco allora che quest'anno Lake si è fatta in due: accanto alla bottiglia da 50 cl. è adesso disponibile anche quella da 33 cl. e sembra proprio che stia avendo un buon successo. Come test, inoltre, è stata pensata una Birra Lake Magnum Riserva Speciale da 1 litro e mezzo le cui richieste stanno crescendo: una piccola nicchia molto interessante. Sarà quindi una stagione importante per Birra Lake che ha rinnovato anche la sua partnership con Eataly e che raddoppia i propri obiettivi puntando a consolidarsi nel territorio e anche a farsi sempre più apprezzare al di fuori.

«Un percorso di tre anni - ha spiegato l'assessore allo sviluppo economico Romeo Pippi - che ha portato ad una crescita costante del prodotto, in termini quantitativi e dell'immagine, anche grazie ai nuovi formati messi da poco in produzione. Un successo che ha superato gli stretti confini regionali, come ad esempio il recente evento presso la FAO a Roma in cui la nostra birra ha avuto valutazioni alte e molto confortanti. Noi, come Amministrazione, cerchiamo sempre di spingere per un progetto ancora più grande, magari con un consorzio, per realizzare un birrificio a Castiglione. La Birra Lake è importante ed è un tassello significativo per la filiera agricola locale».

Il Comitato Birra Lake intanto è impegnato a rendere sempre più forte la capacità di "traino" che questo prodotto locale può avere rispetto ad altre tipicità e in relazione alla proposta turistica. Vediamo allora di imparare qualcosa di più sulla birra del nostro territorio. La birra artigianale Lake è un prelibato prodotto del territorio di provenienza, identificato dal "Bollino del Trasimeno" che ricorda come sia nato dall'area del

Lake va conservata in posizione verticale e in luogo asciutto: il prodotto va preferibilmente consumato entro 18 mesi. Da considerare che si tratta di birra non filtrata e non pastorizzata. La società Giardini S.p.A. di Pozzuolo, impegnata dal 1952 nel settore della filiera agroalimentare, coordina la produzione e distribuisce il prodotto. Con sede al crocevia di tre province tra le più caratteristiche d'Italia (Perugia, Arezzo e Siena), Giardini S.p.A. opera a Castiglione del Lago con impianti di produzione e piattaforma logistica. L'azienda si caratterizza per forte aderenza al territorio di origine, per organizzazione orientata al concetto "km zero" in ogni ambito e per la sostenibilità nel tempo del proprio modello di business e delle produzioni. Lo stabilimento dove si produce al momento la birra si trova nella vicina Assisi. ♦



In vigore a Castiglione il nuovo canone concordato grazie ad un accordo fra associazioni dei proprietari e degli inquilini

Locazioni con cedolare secca: vantaggi fiscali

È in vigore da poco più di un mese anche a Castiglione del Lago l'accordo sottoscritto fra le associazioni dei proprietari e quelle degli inquilini che introduce il "Contratto a canone concordato". Questo tipo di contratto, che dura tre anni ed è rinnovabile per altri due, presenta molti vantaggi fiscali per entrambe le parti: ai proprietari spetta la cosiddetta "cedolare secca" al 10% con tassazione separata, esenzione della tasse di registro e dei bolli e riduzione dell'IMU del 25%; al conduttore viene data una detrazione Irpef che, in base al reddito, può arrivare a 495,50 euro.

«L'accordo è immediatamente applicabile -

ha sottolineato l'assessore comunale all'edilizia Nicola Cittadini - ed è stato pubblicato a fine aprile sul sito del Comune e ora anche attraverso Facebook. Nel sito istituzionale sono presenti anche le cartografie che delimitano le zone tariffarie e il testo completo dell'accordo, oltre ad uno schema di contratto». Il Comune si prefigge l'obiettivo di mettere sul mercato il maggior numero di appartamenti ad uso abitativo, con un sicuro effetto calmierante sui canoni praticati e di stimolo all'intero comparto immobiliare in crisi. L'erario con questo provvedimento cerca poi chiaramente di far emergere tutto l'imponibile che a volte viene sottratto all'imposizione fiscale. ♦

DALLA PRIMA

Prima commissione regionale

anche agroalimentari. Il consumo del suolo e la tutela ambientale sono stati temi di dibattito. Discorso a parte per la pesca, "un'attività secolare che crea occupazione", valorizza il territorio, ed è un volano per lo sviluppo del territorio, anche grazie al buon lavoro fatto in passato sui fondi strutturali, che però deve andare avanti senza pause. Vanno chiarite le competenze per le deleghe sulla pesca, che prima aveva la Provincia. Da più parti è stato chiesto "rispetto per un territorio che si sente abbandonato", con interventi concreti che oltre ad essere promessi poi vengano effettivamente attuati.

Il sindaco Sergio Batino ha ringraziato la Commissione «per essere venuta a Castiglione del Lago perché questo territorio si sente lontano dai punti decisionali di questa regione. L'impressione è che la spesa pubblica nel Trasimeno sia stata minore che in altre parti dell'Umbria. Questa attenzione ci fa sperare che in futuro si rovesci la situazione. Abbiamo bisogno di strumenti particolari perché le problematiche sono numerosissime».

Il presidente Andrea Smacchi ha sottolineato come «l'aver iniziato da Castiglione del Lago le sedute itineranti della Prima Commissione dimostra l'attenzione per questo territorio. Noi ci prendiamo l'impegno di rappresentare in maniera concreta le esigenze che emergono da questi incontri. Ora siamo in una fase iniziale della programmazione europea 2014-2020 che sta partendo e va costruita insieme. In Umbria ci sono un miliardo e mezzo di euro della programmazione comunitaria. Non possiamo

sprecare neanche un euro, visto che sono risorse che hanno un effetto leva da 7 a 10 volte rispetto ai fondi pubblici investiti. Questa fase di ascolto dovrà tradursi in concretezza. Ad esempio dedicheremo particolare attenzione alle piccole e piccolissime aziende, che in Umbria rappresentano il 97 per cento del tessuto produttivo. Per il Trasimeno, comunque, è necessario lavorare ad un piano straordinario». Marco Vinicio Guasticchi (Pd) ha sottolineato «di conoscere bene questi argomenti perché da presidente della Provincia li ho affrontati. Ad esempio i vincoli stringenti rendono quasi impossibile il dragaggio del Trasimeno. Per il rilancio del turismo si può cercare un accordo con BusItalia per trovare attracchi temporanei che consentano ai privati di poter utilizzare i natanti e attraccare in zone turisticamente utilizzabili. Una grande sfida è cercare di riportare in questo bellissimo lago le centinaia di piccole imbarcazioni che oggi sono presso i porti dell'Adriatico e del Tirreno. Il lago va tutelato dove questo è possibile, per consentire la sua fruibilità turistica. Evitiamo di considerarlo esclusivamente un'oasi totale. Chi fa impresa ha bisogno di poterla fare. Al lago i turisti non vengono per fare il bagno, ma per un pacchetto concreto che va dalla cultura all'enogastronomia». Giacomo Leonelli (Pd): «L'approccio dell'Amministrazione comunale mi sembra convincente su sanità e viabilità. Sono priorità su cui il Comune si è concentrato e sulle quali si possono ottenere risultati a breve. In particolare sulla sanità ho apprezzato che il Comune abbia rilanciato su un progetto convin-

cente che potenzia la struttura, aggiunge la richiesta sul rispetto dei parcheggi, investe su l'aumento dei posti letto del 30-40 per cento. Un approccio costruttivo. Sulla viabilità capisco il disagio ma il Def individua tre interventi di infrastrutture tra cui la variante sulla strada 71. Anche l'approccio sistematico al tema dello sviluppo mi convince. Qui c'è un livello elevato di prodotti, una potenzialità enorme sul turismo. Bisogna intervenire. Le strutture ricettive che non sono adeguate per un turismo di livello top. C'è un progetto in regione per finanziare la riconversione. Se dovesse concretizzarsi la fermata dell'Alta velocità questo territorio diventa la porta dell'Umbria sulla dorsale Roma-Firenze».

Claudio Ricci (Rp): «Siamo tutti consapevoli del valore unico del Trasimeno dal punto di vista storico e ambientale, ed è uno dei laghi italiani più grandi. Occorre una pianificazione di sistema tra i comuni che poi aggregano operatori e categorie. Serve un luogo dove vedersi permanentemente per poter determinare un piano unico di marketing operativo che contenga azioni precise, risorse certe, tempi di realizzazione, con misuratori delle azioni svolte. Per turismo e pianificazione del territorio servono azioni strutturali in armonia con l'ambiente. Serve rispettare i vincoli ma serve sviluppo. Il Trasimeno non è solo il lago, ma anche borghi e centri storici di valore. E questo serve a sviluppare il turismo degli itinerari, alle esperienze. Lo sviluppo turistico del Trasimeno è legato a quello dell'agroportato di Perugia». ♦



BOCCHETTA
IMPRESA FUNEBRE

SERVIZIO 24 H

Gino Bocchetta 347 3523736

Colonna di Sanfaticchio
Via Piemonte, 53 tel. 075 9589680

Castiglione del Lago
Via Roma, 118 tel. 075 9653028

ginobocchetta@gmail.com

www.bocchettaimpresafunebre.com



... dal 1954 (60 anni di esperienza)

**sedie, letti
tessuti per tende
tappezzeria**

Marconi Francesco

Tel. 075 9659009

Via Cortona, 28/B

Castiglione del Lago (BORGHETTO)

DALLA PRIMA

Approvato il Bilancio di Previsione

TASI e IMU 2016

	TASI	IMU
Aliquota ordinaria (di base)	0,1%	0,96%
Abitazione principale (cat. A1, A8 e A9) e relative pertinenze (cat. C2, C6 e C7) max. 1 per categ.	0,1%	0,50%
Abitazione principale (diversa da A1, A8 e A9) e relative pertinenze (diversa da C2, C6 e C7) max. 1 per categ.	esenti	esenti
Fabbricati in categoria D (esclusi D10)	0,1%	0,96%*
Fabbricati strumentali all'esercizio dell'attività agricola di cui all'art. 13, comma 8 dl. n.201/2011. D10 che rispettano i requisiti; fabbricati diversi dai D10 e dalle unità del gruppo A (salvo gli alloggi dei dipendenti dell'azienda agricola) che presentano l'annotazione di ruralità e rispettano i requisiti.	0,1%	esenti
Aree fabbricabili - Piani di recupero	0,1%	0,96%

* di cui 0,76% allo Stato e 0,20% al Comune.
Tutte le aliquote TASI e IMU possono essere consultate sul sito del Comune.

nuovi macchinari.

Per i comuni invece abbiamo luci ed ombre. Importante inversione di tendenza: non sono previsti tagli ai trasferimenti e il ristoro integrale del mancato gettito sugli immobili.

D'altra parte, però i fondi iscritti nella legge per compensare i Comuni appaiono ancora insufficienti, la nuova regola del pareggio finanziario e copertura con Fondo Pluriennale Vincolato per gli investimenti vale al momento per il solo 2016.

Ancora molto scarso il livello di autonomia concesso agli enti virtuosi, basti pensare al blocco quasi totale alle sostituzioni del personale, che costringerà i comuni o a rinunciare a servizi importanti o a rivederne l'organizzazione e le modalità di gestione.

È importante a tal fine che non venga mai interrotto il confronto con il Governo al fine di correggere il tiro con la prossima legge di stabilità.

Ma veniamo alle importanti novità introdotte dalla Legge di Stabilità 2016. Una vera e propria rivoluzione sul fronte delle tasse.

- Dal 2016 non si paga la Tasi sulle case utilizzate dal proprietario come prima casa. Si tratta dell'immobile nel quale il proprietario e il suo nucleo familiare vivono abitualmente e risiedono anagraficamente. Esenti dal pagamento della Tasi 2016 anche le pertinenze dell'abitazione principale, quindi i box auto (categoria catastale C6), le tettoie e i magazzini (C7), locali di sgombero e cantine 8C/2), una sola pertinenza per ciascuna categoria catastale. L'esenzione non vale per le case di lusso. Esenti invece le case date dai proprietari in comodato d'uso ai figli o ai genitori. Il proprietario, però, non deve possedere un altro immobile ad uso abitativo in Italia e nell'anno precedente deve aver abitato nella casa che vuole cedere al parente in linea retta entro il primo grado.

- Revisione della disciplina dell'assoggettamen-

to ad IMU dei terreni agricoli. Da quest'anno entra in vigore l'esenzione per i coltivatori diretti e per gli imprenditori agricoli professionali (IAP). La legge di Stabilità per il 2016 cancella la classificazione dell'Istat introdotta meno di un anno fa tra terreni montani, parzialmente montani o di pianura e reintroduce la vecchia classificazione dei terreni agricoli.

- A partire dal primo gennaio 2016 le imprese possono escludere i macchinari imbullonati dal calcolo della rendita e quindi dalla base imponibile fiscale per il pagamento dell'Imu.

Queste scelte sono state fatte dal Governo a favore di tutte le famiglie italiane garantendo da subito il pieno ristoro con un incremento del Fondo di Solidarietà Comunale di pari importo rispetto al gettito mancato.

Il Fondo di Solidarietà assegnato al nostro Comune ha avuto la seguente evoluzione:

2012: 1.993.698; 2013: 1.532.201; 2014: 525.737; 2015: 252.000; 2016: 1.409.225,96.

Il Comune di Castiglione del Lago e i suoi cittadini partecipano al finanziamento del F.S.C. Con la propria IMU per un importo pari ad euro 680.887,54. Nel 2015 l'importo era di 1.160.199,13 e la differenza di euro 479.311,58 è una parte del Fondo 2016 sopra esposto.

Il D.Lgs. 118/2011 prevede l'istituzione in Bilancio di nuovi fondi volti a fronteggiare eventuali entrate di dubbia esigibilità, uno tra tutti il Fondo Crediti di Dubbia e Difficile Esazione che per l'anno 2016 ammonta ad euro 442.966,40, che affianca il Fondo di Riserva pari ad euro 60.000.

Invariate le tariffe Tari rispetto all'esercizio 2015. L'Amministrazione ha agito sul contenimento delle spese connesse alla gestione dei rifiuti, evitando in modo assoluto l'aumento delle tariffe.

A fronte di accordi raggiunti a livello comprensoriale del Trasimeno è stata istituita l'Imposta di Soggiorno. Il gettito derivante dall'istituzione dell'imposta di soggiorno sarà destinato a finanziare interventi in materia di turismo, di manutenzione, fruizione e recupero dei beni culturali ed ambientali locali, nonché dei relativi servizi pubblici locali, contribuendo a fornire i mezzi necessari per garantire una sempre migliore qualità dei servizi offerti. La misura dell'imposta nel nostro comune è in linea e forse anche più bassa di quelle applicate nei territori limitrofi e permetterà al Comune di garantire e mantenere quei servizi e quelle iniziative di sostegno allo svi-

luppo turistico che con i tagli ai bilanci non potrebbe più portare avanti.

Il Comune ha infatti continuato nella programmazione di importanti attività nel settore della promozione e a sostegno dello sviluppo del territorio quali ad esempio il Meeting di Primavera e Coloriamo i Cieli, Trasimeno Blues, il Festival di Musica Classica.

L'amministrazione sostiene il tessuto sociale attraverso il mantenimento di diverse strutture sportive e contribuendo in modo significativo all'esistenza delle molte associazioni sportive e culturali operanti nel suo territorio.

La spesa per il personale è in costante diminuzione nel rispetto delle stringenti vigenti normative in materia.

Finanza e attiva finanziamenti aggiuntivi su progetti speciali per le scuole del territorio per fornitura gratuita libri di testo con euro 40.000.

L'Amministrazione comunale sosterrà le categorie sociali più deboli attraverso i seguenti fondi, mediante l'utilizzo di risorse proprie e attivando altre fonti di finanziamento:

- Contributi per indigenti comprese riduzioni di tariffe per i servizi scolastici e asilo nido euro 132.000 di cui 75.000 per erogazione contributi economici a cittadini in difficoltà ed euro 57.000 per concessione riduzioni tariffe servizi scolastici in base alle dichiarazioni ISEE;

- Trasporto scolastico per studenti portatori di Handicap che frequentano istituti di istruzione superiore fuori comune euro 8.000;

- Contributi per associazioni del volontariato sociale euro 15.500;

- Gestione dei servizi Socio-Assistenziali attraverso la gestione associata che vede il comune di Panicale essere il comune capofila euro 317.156

Come previsto dalla Legge 281/91 adempie al servizio obbligatorio della lotta al randagismo attraverso la convenzione per la gestione associata del canile rifugio e del canile sanitario per complessivi euro 34.000. Allo studio possibili cambiamenti gestionali del servizio per conseguire risparmi di spesa.

Sul piano degli investimenti 2016 le voci più rilevanti sono le seguenti:

- Ristrutturazione edificio di via del Forte per uffici comunali euro 450.000 (550.000 progetto totale) (PUC la Città del Lago);

- Allestimento del Mastio della Rocca del Leone euro 43.000 (50.000 progetto totale) (PUC la Città del Lago);

- Sistemazione e riqualificazione percorsi naturali nell'area del Poggio euro 50.000 (150.000 progetto totale) (PUC la Città del Lago);

- Interventi di manutenzione straordinaria delle strade comunali euro 350.000 (470.000 progetto totale);

- Costruzione di 96 loculi nel cimitero di Pozzuolo euro 80.000 (160.000 progetto totale);

- Costruzione di 48 loculi nel cimitero di Piana euro 60.000 (80.000 progetto totale);

- Opere di riqualificazione del lungolago 1° stralcio euro 250.000 (500.000 progetto totale) POR-FESR 2007/2013 (PUC la Città del Lago);

- Ristrutturazione edificio di Piazza Mazzini euro 50.000 (430.000 progetto totale) POR-FESR 2007/2013 (PUC la Città del Lago);

- Ristrutturazione scuola materna frazione Macchie fondi CIPE euro 200.000 (300.000 progetto totale);

- Completamento lavori ex aeroporto Esedra recinzione ed altro euro 220.000.

Il Bilancio di Previsione 2016 viene approvato in ritardo rispetto al termine ultimo del 30 aprile. Le cause sono state ampiamente dibattute, non ultime le difficoltà organizzative legate al processo di armonizzazione contabile descritto. Viene però approvato in

ENTRATE 2016

Entrate Tributarie	
TOSAP	64.000
IMU	3.059.942
TASI (tassa servizi indivisibili)	530.000
TARI (tassa rifiuti)	3.110.000
Addizionale IRPEF	1.091.000
Da Federalismo Municipale	1.442.297
Imposta pubblicità ed affissioni	79.693
Recupero evasione e gettito arretrato	636.350
Imposta di soggiorno	80.000
Totale entrate tributarie	10.093.282
Altre entrate*	
Trasferimenti (Stato, Regione e altri EP)	875.274
Da servizi pubblici	1.200.895
Patrimoniali (canoni-fitti)	563.868
Da sanzioni tributarie, ammin. e codice della strada	502.000
Utili ed interessi	4.580
Oneri urbanizzazione per spese correnti	243.000
Fondo Pluriennale Vincolato	182.365
Canoni concess. reti distribuzione servizi pubblici	218.872
Altri proventi di natura corrente	63.486
Totale altre entrate	3.854.340
TOTALE PARTE CORRENTE	13.947.622

* destinate al finanziamento delle spese correnti e al rimborso delle quote capitale dei mutui

SPESE 2016 (PER TIPO)

Costo personale	3.561.104
Imposte e tasse a carico dell'ente	274.627
Acquisto di beni e servizi	6.401.393
Trasferimenti correnti	964.313
Interessi passivi	750.701
Rimborsi e poste correttive delle entrate	32.700
Altre spese correnti	842.036
Fondo di riserva	60.000
Fondi rischi e altri accantonamenti	27.000
Fondo crediti dubbia esigibilità	442.967
Totale spese correnti	12.826.874
Rimborso quota capitale mutui	1.120.748
TOTALE SPESE	13.947.622

TARI 2016

Per utenze domestiche

componenti nucleo familiare	quota fissa (euro/mq)	quota variabile (euro)
1	1,40	43,13
2	1,53	77,63
3	1,66	88,42
4	1,79	112,14
5	1,90	125,08
6 o più	2,00	146,64

Esempio di calcolo per famiglia di 4 persone con appartamento di 90 mq.
(1,79 x 90) + 112,14 = euro 273,24 + 5% (tassa provinciale) = 286,90 €
© importo totale 2016 (diviso nelle tre rate del 31/5, 31/7 e 30/11)

Documento uscito dal lavoro di tutta la Conferenza dei Capigruppo

Nuovo regolamento per il Consiglio comunale castiglionesese

È stato approvato definitivamente, con delibera del 29 marzo 2016, il nuovo regolamento per il funzionamento del Consiglio Comunale che è entrato in vigore lo scorso 17 maggio. «Si tratta di un regolamento molto più analitico - ha spiegato il presidente del consiglio Franco Bizzarri - che rende più moderne le procedure e che si allinea ai regolamenti già in vigore nei consigli di comuni simili o più grandi del nostro». Si passa da 87 articoli a 124 con un lavoro di attenta ricerca e confronto per approfondire al massimo una materia inaspettatamente complessa. «Sono previsti maggiori diritti per i consiglieri, con più agevole accesso agli atti, le cui copie potranno essere ottenute entro dieci giorni dalla richiesta direttamente dal capo area competente. È stato, inoltre, meglio articolato il diritto di iniziativa, di interrogazione e di interpellanza: sarà infatti possibile per il consigliere avere o una risposta scritta da parte del sindaco entro 30 giorni, oppure una risposta orale

nella seduta del consiglio comunale successivo alla presentazione dell'interrogazione o dell'interpellanza».

Una delle novità più importanti è certamente quella relativa all'introduzione della diretta streaming delle sedute del consiglio comunale: la proposta era partita dal gruppo Movimento 5 Stelle ed è stata accolta da tutti gli altri gruppi, anche nell'ottica di modernizzazione del sistema audiovisivo, e, soprattutto, per dare la possibilità a tutti i cittadini di Castiglione del Lago di seguire in diretta i lavori del Consiglio comunale. «Il sistema che abbiamo scelto - sottolinea Bizzarri - consente a chiunque lo voglia di riascoltare anche solo quello che interessa: con un apposito indice che divide la seduta in capitoli si potrà, infatti, digitare il nome di un consigliere per avere immediatamente la possibilità di vedere e/o ascoltare al suo intervento. Significativa ed importante è anche la completa eliminazione del cartaceo che azzererà i tempi di

elaborazione dei verbali: la conservazione è solo digitale». Avviata la procedura di digitalizzazione è apparsa a tutti evidente la necessità di riscrivere anche il regolamento del consiglio. Convocata la conferenza dei capigruppo è stata presa la decisione dando incarico al segretario comunale Giuseppe Benedetti di redigere una prima bozza: la capigruppo ha discusso articolo per articolo con varie proposte di modifiche e di integrazione con un lungo lavoro, vista l'entità dell'articolato, fino ad arrivare alla stesura definitiva ora entrata in vigore.

«Il corpo normativo è molto più approfondito - conclude Bizzarri - con maggiore dettaglio di tutti gli aspetti che riguardano il funzionamento del consiglio comunale, più moderno, più preciso che credo garantirà al meglio i diritti di tutti i consiglieri, con tempi più realistici per i responsabili d'area che devono preparare la documentazione per l'approvazione dei punti all'ordine del giorno». ♦

largo anticipo rispetto ai tempi di approvazione degli ultimi esercizi precedenti (luglio 2015 ottobre 2014). Ma non basta. Inizieremo subito a lavorare al DUP 2017/2019, in vista della scadenza del 31 luglio prossimo per l'approvazione. Lavoreremo sull'organizzazione affinché i vari uffici, motore indiscusso della programmazione ancor prima che della gestione, siano in grado di contribuire in modo sempre più efficace al raggiungimento degli obiettivi dell'amministrazione e dei cittadini tutti.

Il bilancio che presentiamo per l'approvazione è un bilancio sano, come certificato dal Collegio dei Revisori dei Conti e dal Responsabile dell'Area Finanziaria, un bilancio che sta lievemente muovendosi dalla sua rigidità, un bilancio sano. È il bilancio di un'amministrazione che negli anni ha saputo tenere duro e mantenere i servizi ai propri cittadini e per questo ha mediato tra i tagli imposti e tassazione di propria competenza, che ha sempre avuto un ambizioso programma di investimenti e per questo ha portato istanze nelle giuste sedi per il superamento del Patto Interno di Stabilità e che continuerà affinché gli enti virtuosi come il nostro possano continuare ad investire a favore del benessere dei propri cittadini.

Continueremo con l'azione di efficientamento della struttura comunale, riducendo e limando le spese, riorganizzando personale e servizi, riconsiderando forniture e contratti, sempre nel rispetto del principio dell'onore connesso alla responsabilità che spetta a chi è chiamato a gestire il pubblico bene, il pubblico interesse». ♦

Le nuove norme hanno reso necessaria la riorganizzazione della viabilità in alcune aree di Castiglione del Lago

Modifiche alla toponomastica della zona di via Carducci

Le norme che regolano le questioni toponomastiche hanno imposto anche al Comune di Castiglione del Lago la modifica del nome delle strade nella zona che va da via F.lli Rosselli alla linea ferroviaria Firenze-Roma. «Tutte le unità immobiliari - spiega la dottoressa Sonia Bondi, responsabile dell'Area Risorse Umane, Informatica e Servizi Demografici - hanno due modi per essere identificate: dal dato catastale e dall'indirizzo. Occorre quindi una chiave univoca, un indirizzo certo e sicuro. Con i numeri civici dati 40 anni fa, su strade magari create oltre 50 anni fa, e a seguito del proliferare delle costruzioni, la creazione di piccole traverse che all'inizio avevano solo una costruzione ma poi sono diventate 5, 10, 20 era necessario un radicale intervento: gli interventi toponomastici vanno fatti anche in ottica "preventiva", per anticipare un possibile incremento urbanistico. In altri casi invece bisogna andare a ricorreggere gli errori e anche i "doppioni" che si sono venuti a formare».

Su via Carducci ormai non c'era più continuità perché percorrendola da est verso ovest, in direzione della ferrovia, si incontra via Turati, via Polverigi e via Fratelli Rosselli. L'Amministrazione ha quindi deciso di cambiare nome al tratto di via Carducci che va da via Fratelli Rosselli fino a via Leonardo Sciascia (come si vede nell'immagine) dando nomi anche a traverse della ex via Carducci, una volta praticamente inesistenti ma che oggi presentano nuovi fabbricati: si tratta delle nuove Via Alberto Moravia e Via Carlo Emilio Gadda.

«Noi come Ufficio Servizi Demografici del Comune - sottolinea Sonia Bondi - informiamo subito la Camera di Commercio che abbiamo modificato una strada e tutta una serie di numeri civici, poi i vari gestori di telefono, energia, gas e tutte le utenze devono fare il cambio gratuitamente: per i documenti, ove previsto, arrivano i tagliandi a casa con il nuovo indirizzo. Per le aziende e le partite IVA il discorso cambia quando si tratta di modificare timbri, targhe, insegne, carte intestate e altro: in quel caso purtroppo dei costi ci sono e sono inevitabili».

«L'Amministrazione è tenuta alla revisione ed al rifacimento della numerazione civica e della toponomastica comunale - ribadisce Matteo Rocchini, consigliere comunale delegato alla toponomastica - per adeguarla alla situazione di fatto esistente. Ed è in questa ottica che si è provveduto alle modifiche alla toponomastica nella zona di via Carducci. La numerazione civica ha un ruolo sempre più importante per le attività del Comune ed è divenuta la base indispensabile per tutti i processi che prevedono scambi di informazione, attraverso la rete telematica, all'interno della Pubblica Amministrazione. Noi ci poniamo come obiettivo la revisione toponomastica e della numerazione civica per eliminare le eventuali anomalie presenti (mancanza di numerazione, numerazione doppia, ecc...), il tutto naturalmente cercando di ridurre al minimo i disagi per i cittadini». ♦

Gabriele Olivo

Carta aggiornata al maggio 2016

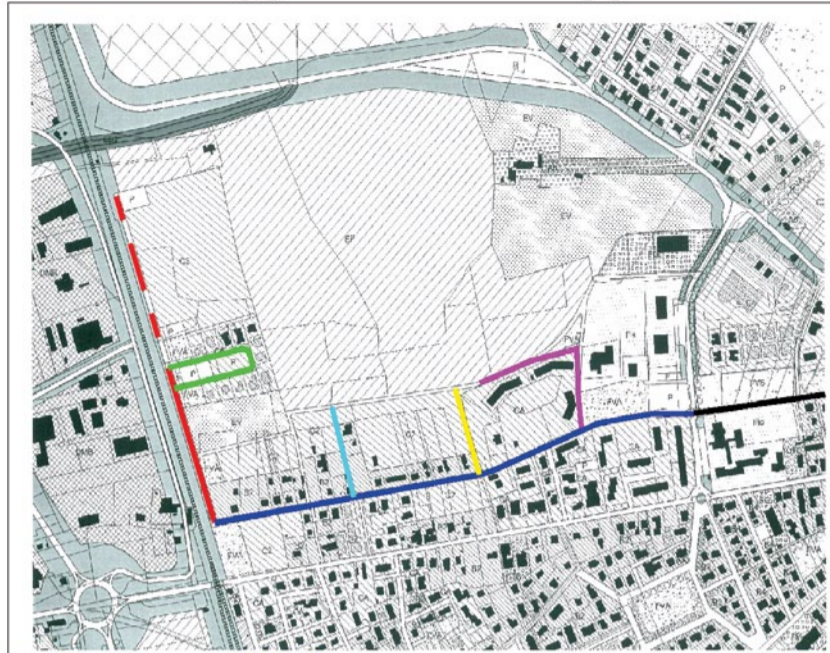

— Via E. Montale — Via I. Silone — Via G. Carducci — Via C. E. Gadda
— Via L. Sciascia — Via A. Moravia — Piazza G. Ungaretti

Gran finale 2016 all'Isola Polvese del progetto della TSA: la carica dei 500 per promuovere il rispetto per l'ambiente

Raccogli i RAEE e vinci con la Ricimobile e Riciclo, che classe!

Il 31 maggio, oltre 500 ragazzi delle 11 scuole dei comuni del Trasimeno sono sbarcati all'Isola Polvese per l'evento conclusivo di premiazione delle iniziative didattiche di promozione alla raccolta differenziata promosse da TSA, Trasimeno Servizi Ambientali.

I progetti di educazione ambientale per l'anno scolastico 2015 - 2016 hanno coinvolto, complessivamente 32 scuole di ogni ordine e grado



ed un totale di 3.240 ragazzi.

Attestati di riconoscimento e premi complessivi per 5.000 euro, quale contributo economico per l'acquisto di materiale didattico, un gesto di attenzione al mondo scolastico ed un'ulteriore incentivazione a promuovere atteggiamenti virtuosi, partendo dall'esempio delle nuove generazioni. I progetti promossi da TSA Trasimeno Servizi Ambientali: "Raccogli i RAEE e vinci con la Ricimobile" e "Riciclo, che classe!" sono stati presentati dal neopresidente TSA dott.ssa Alessia Dorillo, che ha partecipato all'evento.

Il bellissimo paesaggio dell'Isola Polvese è stato il palcoscenico di un gioioso finale per questa splendida giornata.

«Promuovere la raccolta differenziata, incentivare alla rinascita dei materiali, spiegare con attività educative i principi civici che si fanno con i pochi gesti del riciclare, consente

a tutti i bambini di compiere una importante azione ecologica per il nostro ed il loro futuro» ha dichiarato Alessia Dorillo, presidente TSA Trasimeno Servizi Ambientali, continuando: «tanto più se si sviluppa un legame con il proprio territorio e con il patrimonio irripetibile ed ineguagliabile del lago Trasimeno e delle sue isole. Un luogo non scelto a caso da Tsa e per il quale ringraziamo dell'ospitalità, dandoci appuntamento al prossimo anno con nuovi progetti e proposte di collaborazione con le scuole e non solo».

535, per la precisione, sono stati i bambini e ragazzi, accompagnati dagli insegnanti, premiati per la proficua partecipazione e raccolta dei micro RAEE, con attestati e contributi economici del valore complessivo di 5.000 euro per l'acquisto di materiali didattici.

A premiare le classi ed a complimentarsi personalmente con loro sono intervenuti: il presidente di TSA Alessia Dorillo, il direttore TSA Luciano Sisani, l'assessore all'Ambiente del Comune di Corciano Giuseppe Felici e il



consigliere delegato all'Ambiente del Comune di Castiglione del Lago Margherita Banella.

Le scuole premiate appartengono ai comuni di Castiglione del Lago, Città della Pieve, Corciano, Magione, Paciano, Panicale, Passignano sul Trasimeno, Piegara, Tuoro sul Trasimeno.

L'ideazione e organizzazione del progetto di comunicazione è a cura di GSA, Gestione Servizi Aziendali, gruppo Gesenu. ♦

INFORMAZIONE PUBBLICITARIA

Dieta, salute e forma: mangiare bene per vivere meglio

Una corretta alimentazione è uno dei pilastri per uno stile di vita sano e produttivo. Mangiar bene non significa abbuffarsi ma scegliere con attenzione quei cibi che meglio possono garantirci la giusta energia, in armonia con la nostra natura, per una miglior salute e un benessere profondo. Abbiamo parlato di alimentazione con il Dott. Maurizio Tommasini, Biologo Nutrizionista di Castiglione Del Lago.

Dott. Tommasini cosa si intende quando si parla di dieta corretta?

Quando si parla di dieta non si parla soltanto di alimentazione ma di stile di vita, di scelte che si fanno a tavola e nella vita di ogni giorno. Bisogna superare il concetto punitivo di dieta che per molti si è cristallizzato nel tempo, con piatti poveri, in bianco o scorditi. L'alimentazione è prima di tutto varietà, con rispetto di gusti, aromi e sapori. Viviamo in un paese famoso per il suo cibo e per quel grande e franteso patrimonio che è la Dieta Mediterranea, evitiamo di seguire effimere mode che ci giungono da paesi dove il concetto di alimentazione corretta è quasi inesistente.

Si parla tanto di Dieta mediterranea, ma cosa è realmente?

Non è certo la dieta delle tre P, Pane, Pasta e Pizza, che molti, anche a causa di una certa informazione, credono sia. Si tratta di una dieta ancestrale basata su verdure e frutta, su cereali integrali e legumi, sul pesce, su latticini e su carne di qualità. Accompagnata da un'adeguata attività fisica può dare davvero una mano anche a soggetti con problemi importanti. È importante però che venga commisurata ai reali bisogni dell'individuo: i nostri nonni erano in forma non soltanto grazie a questa dieta ma anche in virtù di una maggiore attività fisica. Al giorno d'oggi, con una minor dose di movimento, occorre valutare con attenzione il nostro consumo.

Lei si occupa anche di Dieta FODMAP: cosa

significa?

Si tratta di una dieta pensata per ridurre i disagi legati alla Sindrome del Colon o dell'Intestino Irritabile. Molte persone temono di essere intolleranti o allergiche a certi alimenti quando in realtà sono maggiormente sensibili alla presenza negli alimenti di questi FODMAP, zuccheri particolari che non vengono digeriti e possono essere fermentati dalla flora batterica intestinale con gonfiori e fastidi anche rilevanti. La dieta mira a identificare i cibi verso i quali esiste sensibilità cercando di evitare le indiscriminate eliminazioni che sono spesso consigliate in base a test di nessun valore scientifico.

Quali sono gli altri campi in cui una dieta può essere di aiuto?

Io sono formato in particolare modo per lavorare sull'alimentazione per lo sport e l'attività fisica e

tra i miei pazienti ho diversi atleti professionisti. Gli sportivi, quelli che amano muoversi, che vogliono risultati dal loro lavoro, hanno assoluta necessità di essere seguiti dal punto di vista nutrizionale, per poter dare sempre il meglio e per poter scegliere il momento e il tipo giusto di integratori e supplementi. In questi casi il fai da te lo si paga con prestazioni inferiori al proprio potenziale.

Una dieta può aiutare tutti?

Certo, la dieta serve a chi voglia rimettersi in forma per l'estate - non c'è nulla di male a voler curare il proprio aspetto - e serve a chi soffre di patologie che il medico ha diagnosticato. In queste condizioni un piano alimentare specifico può coadiuvare le terapie mediche e concorrere in maniera importante al benessere del paziente. Mangiare bene aiuta a vivere meglio!

Il Dott. Tommasini visita a Castiglione del Lago, presso il Centro FisioEnea, in via Firenze 28/b

Per informazioni e appuntamenti

Cell. 339 1154626

Web: www.mauriziotommasini.it



PROGRAMMA dalle 19.00 alle 01.00

Sabato 25 Giugno

Romantic drink and music

All'interno del centro storico e del lungolago di Castiglione del Lago i bar e i locali prepareranno durante la serata un "Cocktail d'Amore", long drink dedicato agli innamorati e a tutti coloro che vogliono brindare al romanticismo, accompagnati da buona musica

Ricette d'Amore

In una suggestiva atmosfera creata con luci e fiori profumati, i ristoranti del centro storico e del lungolago inseriranno all'interno del loro menù una "Ricetta d'Amore" realizzata appositamente per concludere la cena più romantica dell'anno con un dolce sfizioso e inebriante.

Street Art

Piazzetta San Domenico dalle 21.30 avrà luogo la presentazione del progetto StreetArt by ArteCerreta e a seguire un Concerto di Musica
Dalle ore 21.00, nella piazzetta Cesare Caporali StreetArt by ArteCerreta proietterà dei "visual artistici"

Concerto "Arie di Broadway"

A Palazzo della Corgna, nella Sala del Teatro dalle ore 21.00 ci sarà un concerto di musica dal titolo "Arie di Broadway"

Le colonne sonore dell'Amore

Dalle ore 21.00 in piazza Mazzini proiezioni di spezzoni di film e immagini tratte dai migliori "film romantici" della storia accompagnate dalle rispettive colonne sonore.

Street Love Band

Musica "d'Amore" itinerante lungo il centro storico dalle ore 21.00 in poi con la presenza di street band che allietteranno la serata più romantica dell'anno

Il Bacio della Mezzanotte

Alle 24.00, in piazza Mazzini, un incontro di baci di mezzanotte, dove avverrà la conclusione della serata con l'esplosione di romanticismo dovuta al bacio di coppia collettivo

Anteprima Notte Romantica

Venerdì 24 Giugno - ore 21.00 - Palazzo della Corgna
Rappresentazione Teatrale "Ah, l'Amore!..." organizzata da Trasimeno Teatro



Evento in collaborazione con:



www.procastiglione.it

Pubblica le tue le tue foto a tema Amore e Bellezza realizzate a #CastiglioneLago su instagram con l'hashtag #BorgoRomantico2016 e vinci un soggiorno in uno dei Borghi più belli d'Italia!

Notte romantica nei borghi

La Notte Romantica dei Borghi più belli d'Italia dedicata al romanticismo, un evento con cui si vogliono celebrare l'amore e la bellezza in tutte le loro forme. Castiglione del Lago aderisce all'iniziativa con il coinvolgimento dell'Associazione Turistica Pro Castiglione.

Con la Notte Romantica si vuole festeggiare l'arrivo del solstizio d'estate, dando appuntamento a tutti gli innamorati nelle piazze, nei vicoli, nei palazzi di tutti i borghi italiani aderenti all'iniziativa.

La Notte Romantica, notte bianca degli innamorati, avrà luogo il 25 giugno, ovvero il sabato seguente al solstizio d'estate, e sarà dedicata all'amore in ogni sua accezione: amore per il proprio

compagno o compagna, per la propria terra, per la bellezza, per le arti e la natura e, perché no, per i nostri piccoli e grandi fedeli animali.

Il patrimonio artistico, storico, culturale e naturalistico di Castiglione del Lago rappresenta la cornice ideale per la Notte Romantica, una serata indimenticabile "a lume di candela", in un'atmosfera raccolta, che caratterizzerà le vie del centro storico, per gustare i menù appositamente studiati per l'occasione, proposti ristoranti, ma anche buona musica e visual suggestivi. Non mancheranno concerti, street band, bacio della mezzanotte e tanto, tanto romanticismo.

Appuntamento a sabato 25 giugno. ♦



A Pozzuolo dal 25 al 29 giugno la Sagra di San Pietro: eventi religiosi e festa popolare

La festa dei nostri Santi Patroni Pietro e Paolo ci offre l'occasione per prestare attenzione alle loro parole e, al tempo stesso, parlare delle cose che interessano la nostra Comunità. Le parole dei Santi saranno per noi guida, luce e sostegno per la nostra vita quotidiana e seguendole potremo fare qualcosa di buono e di duraturo. Le parole di Pietro, fondamento della Chiesa, tratte dalla sua prima lettera «Siate tutti concordi, partecipate delle gioie e dei dolori degli altri, animati da affetto fraterno, misericordiosi, umili. Non rendete male per male né ingiuria per ingiuria, ma rispondete augurando il bene. A questo infatti siete stati chiamati da Dio per avere in eredità la sua benedizione. Chi infatti vuole amare la vita e vedere giorni felici trattienga la lingua dal male e le labbra da parole d'inganno, eviti il male e faccia il bene, cerchi la pace e la segua».

Dopo Pietro, le parole di San Paolo che poteva dire «ho fatto più io da solo che tutti gli altri insieme - non per vanagloria - ma perché "la Grazia di Dio in me non è stata vana". Nessuno di noi vive per se stesso e nessuno muore per se stesso, perché se noi viviamo, viviamo per il Signore, se noi moriamo, moriamo per il Signore. Sia che viviamo, sia che moriamo, siamo del Signore. Ma tu, perché giudichi il tuo fratello? E tu, perché disprezzi il tuo fratello? Tutti infatti ci presenteremo al tribunale di Dio, quindi ciascuno di noi renderà conto di se stesso a Dio. Ricordati di Gesù Cristo, per il quale soffro fino a portare le catene come un malfattore... Se moriamo con lui, con lui anche vivremo; se perseveriamo, con lui anche regneremo; se lo rinneghiamo, lui pure ci rinnegherà; se siamo infedeli, lui rimane fedele, perché non può rinnegare se stesso».

Fratelli, se noi abbiamo in casa una Bibbia, usiamola, perché meglio la conosceremo e meglio potremo vivere.

Un importante momento è il Giubileo Sacerdotale del nostro Cardinale, Sua Eminenza Gualtiero Bassetti. Non potendo essere a Perugia con lui, lo ricorderemo dedicandogli la messa delle ore 18 del 29 giugno, che avrà luogo nello stesso orario in cui il nostro Pastore la celebrerà in Cattedrale a Perugia, e sarà un'occasione per sentirci legati a lui, che più di una volta ha affermato che anche se fisicamente lontano, ci è comunque vicino, perché ci porta nel cuore. E noi pregheremo perché possa serenamente continuare il Suo Servizio per la Chiesa Perugia - Pievese, cioè in mezzo a noi, che abbiamo bisogno della sua opera e pregheremo il Signore anche per Papa Francesco, che spesso gli affida incarichi delicati.

Un altro evento che ci preme ricordare è la sistemazione del Fonte Battesimale, non ad uso dei turisti, che speriamo partecipino al Cammino di Margherita, ma utile per ravvivare in noi la nostra fede. È vero che questo generalmente lo facciamo con il Segno della Croce intingendo la mano nell'acquasantiera, mentre entriamo in Chiesa, ma una breve sosta dinnanzi al Fonte per ricordare il nostro Battesimo e le nostre promesse battesimali non sarebbe una nota stonata, al contrario una conferma della nostra Fede. Impariamo tutti a memoria le belle parole della Liturgia "questa è la nostra fede, questa è la fede della Chiesa e noi ci gloriamo di professarla in Cristo Gesù nostro Signore".

Questi lavori sono stati affidati alla bravura e alla fantasia di Andrea Roggi di Cortona, autore della statua di S. Margherita con in braccio un bambino, e di

Carlo Gialletti di Deruta, il quale ha preparato la piccola vasca in maiolica con il coperchio, per chiudere il Fonte.

Per concludere, riguardo la Scuola materna parrocchiale, mi auguro che tutti i componenti della nostra comunità diano il loro sostegno per tenere in vita questa struttura, della quale ognuno di noi ha usufruito. Un aiuto concreto si può offrire acquistando i biglietti della lotteria e visitando la Pesca di beneficenza, il cui ricavato andrà all'Asilo. Un invito e un saluto di benvenuto a tutti i partecipanti.

Don Piero e collaboratori

La Sagra di San Pietro

Programma Sabato 25

Inizio Triduo preparazione alla festa; S. Messa; cena a base di pesce di mare con sottofondo musicale, esibizione dei bambini della scuola materna parrocchiale.

Domenica 26

Memorial in onore di Ulda Billi; S. Messa, con la partecipazione dell'Unitalsi e consiglieri e donatori Avis; S. Messa; cena popolare e concerto di Gabriele e Lino.

Martedì 28

S. Messa per vittime del bombardamento; cena popolare e concerto di Agazio e Giorgio.

Mercoledì 29

Festa Santi Patroni; apertura fiera dell'aglio e erbe aromatiche; S. Messa celebrata da S.E. Mons. Stefano Manetti vescovo di Montepulciano; pranzo con i collaboratori nell'orto del prete; Messa ringraziamento per il Giubileo del vescovo card. Gualtiero Bassetti; cena popolare; concerto eseguito dalla banda "G. Puccini" di Pozzuolo, diretto dal maestro Emanuele Ragni. A conclusione della festa estrazione della lotteria pro asilo con ricchi premi.

8ª Sagra del MANGIAR BENE Piana - Castiglione del Lago dal 15 al 19 Giugno



Mercoledì 15

ore 21,30 - Camilloni Moda "DEFILE' SOTTO LE STELLE"

Giovedì 16

ore 21,30 - Serata anni '90 BACK TO THE 90'S - Gianni Drudi Vs "Iodio"

Venerdì 17

ore 21,00 - Esibizione Scuola di Ballo C.M. DANCE
ore 21,30 - Serata Danzante Orchestra Spettacolo "BARBANERA"

Sabato 18

ore 21,30 - Serata Danzante Orchestra Spettacolo "MARCELLO BAND"

Domenica 19

ore 10,00 - RADUNO AUTO E MOTO D'EPOCA
ore 21,00 - Esibizione Musicale "ALLIEVI MAESTRO CERONI"
ore 21,30 - Serata Danzante - Orchestra Spettacolo "VALENTINA & LE STELLE DEL LISCIO"

Ore 19,30 Apertura Taverna

Domenica anche a pranzo

Piatto Tipico

"STRAMAIALATA"

TUTTI I GIORNI MERCATINO HOBBISTICA E PRODOTTI TIPICI

Info e prenotazioni: Cell. 338 5692742 - 393 9048751

Info mercatino: Cell. 392 6458167 - Patrizia